

Markowa, 22 czerwiec 2020r.

ZAPYTANIE OFERTOWE

na

Prace konserwatorskie związane z zabezpieczeniem substancji zabytkowej, przywróceniem wyglądu zewnętrznego i wewnętrznego z czasów II wojny światowej chałupy Szylarów oraz remont zachowawczy poszycia dachowego budynku zabytkowego Spichlerz-Sołek w Zagrodzie – Muzeum Wsi Markowa.

I. Nazwa oraz adres Zamawiającego:

TOWARZYSTWO PRZYJACIÓŁ MARKOWEJ

- NIP: 815-13-87-834

Adres: Markowa 1500, 37-120 Markowa

Tel.: 502 002 950

Niniejsze zapytanie ofertowe zostanie opublikowane na stronie internetowej Beneficjenta: <http://www.skansen-markowa.pl/> .

II. Tryb udzielenia zamówienia

Zapytanie ofertowe - ustawa z dnia 29 stycznia 2004r. Prawo zamówień publicznych (tj. Dz. U. z 2019 r. poz. 1843 z póź. zm.)

Źródło finansowania:

Zadanie otrzymało dofinansowanie z Ministerstwa Kultury i Dziedzictwa Narodowego (MKiDN) w ramach wniosku o udzielanie dotacji na dofinansowanie prac konserwatorskich, restauratorskich lub robót budowlanych przy zabytku wpisanym do rejestru zabytków w ramach programu *Ochrona Zabytków 2020*. Zadanie jest częściowo finansowane ze środków własnych.

III. Opis przedmiotu zamówienia

1. Przedmiotem zamówienia jest:

- 1) Prace konserwatorskie związane z zabezpieczeniem substancji zabytkowej, przywróceniem wyglądu zewnętrznego i wewnętrznego z czasów II wojny światowej chałupy Szylarów.
- 2) Remont zachowawczy poszycia dachowego budynku zabytkowego Spichlerz-Sołek w Zagrodzie – Muzeum Wsi Markowa.

2. Kod CPV:

45453000-7 Roboty remontowe i renowacyjne

45453100-8 Roboty renowacyjne

3. Adres beneficjenta:

1) Zadanie 1:

Markowa 1500, 37-120 Markowa

Nr działki: 1669

2) Zadanie 2:

Markowa 1500, 37-120 Markowa

Nr działki: 1660/14

4. Zakres prac budowlano konserwatorskich:

1) Prace konserwatorskie związane z zabezpieczeniem substancji zabytkowej, przywróceniem wyglądu zewnętrznego i wewnętrznego z czasów II wojny światowej chałupy Szylarów – Zadanie 1.

Obiekt objęty zakresem robót wpisany jest do rejestru zabytków co obliguje Zamawiającego i Wykonawcę robót do wykonania i realizacji robót wg warunków określonych w decyzjach zarówno Starosty Łąncuckiego jak również w decyzjach wydanych przez Podkarpackiego Wojewódzkiego Konserwatora Zabytków w Przemyślu.

Na realizację powyższego zadania Beneficjent posiada:

- pozwolenie na budowę wydane przez Starostę Łąncuckiego na: „Budowa budynku mieszkalnego (rekonstrukcja budynku zabytkowego)” nr decyzji 273/17 z dnia 29.05.2017r.
- Postanowienie Podkarpackiego Wojewódzkiego Konserwatora Zabytków w Przemyślu - Uzgodnienie budowy budynku mieszkalnego (*rekonstrukcja budynku zabytkowego*) z dnia 09.05.2017r.
- Decyzje Podkarpackiego Wojewódzkiego Konserwatora Zabytków w Przemyślu na: „Prace konserwatorskie związane z zabezpieczeniem substancji zabytkowej, przywróceniem wyglądu zewnętrznego i wewnętrznego z czasów II wojny światowej chałupy Szylarów” – nr decyzji 351/2019 z dnia 25.10.2019 r.
- Program konserwatorski dla chałupy Szylarów.

Zakres prac obejmuje:

- Wykonanie i montaż kompletnych schodów w sieni na strych o konstrukcji drewnianej. Jedne schody przeznaczone do wejścia na strych (Od strony południowej), a drugie do zejścia (Od strony północnej). Schody o szerokości 80 cm mają być zabezpieczone barierkami z jednej strony (z drugiej jest ściana). Schody mają być zakonserwowane.

- Rekonstrukcja pieca kuchennego. Piec wymurowany jest z cegły palonej, otynkowany i wybielony białą farbą wapienną wg wzorów z załączonych fotografii.



Fotografia 1: Część komina w sieni z lodówką o wymiarach 60x90cm

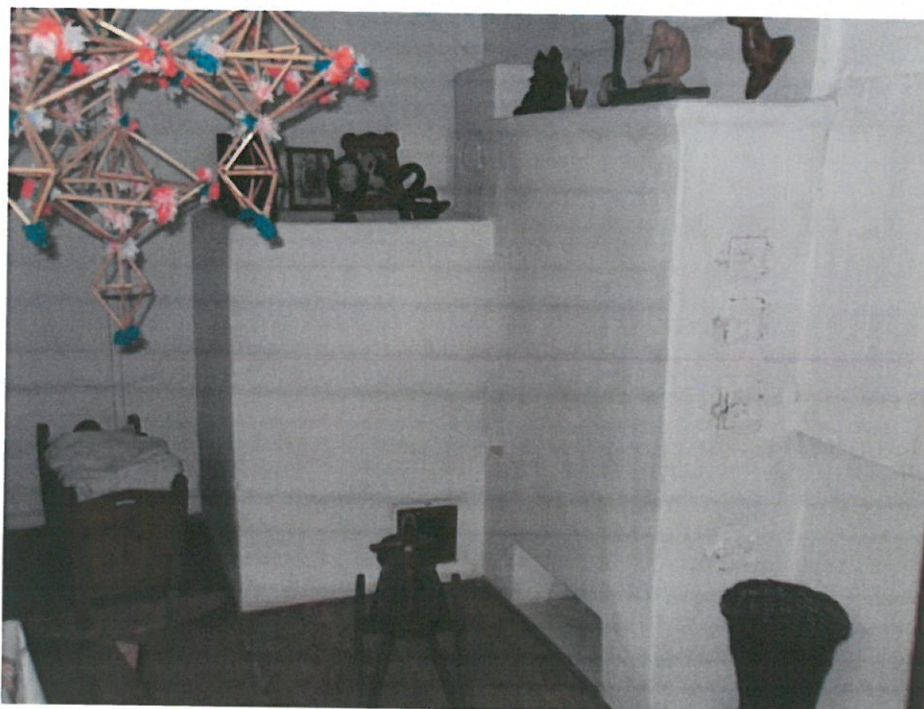

Fotografia 2: Część grzewcza pieca w izdebce 115x40

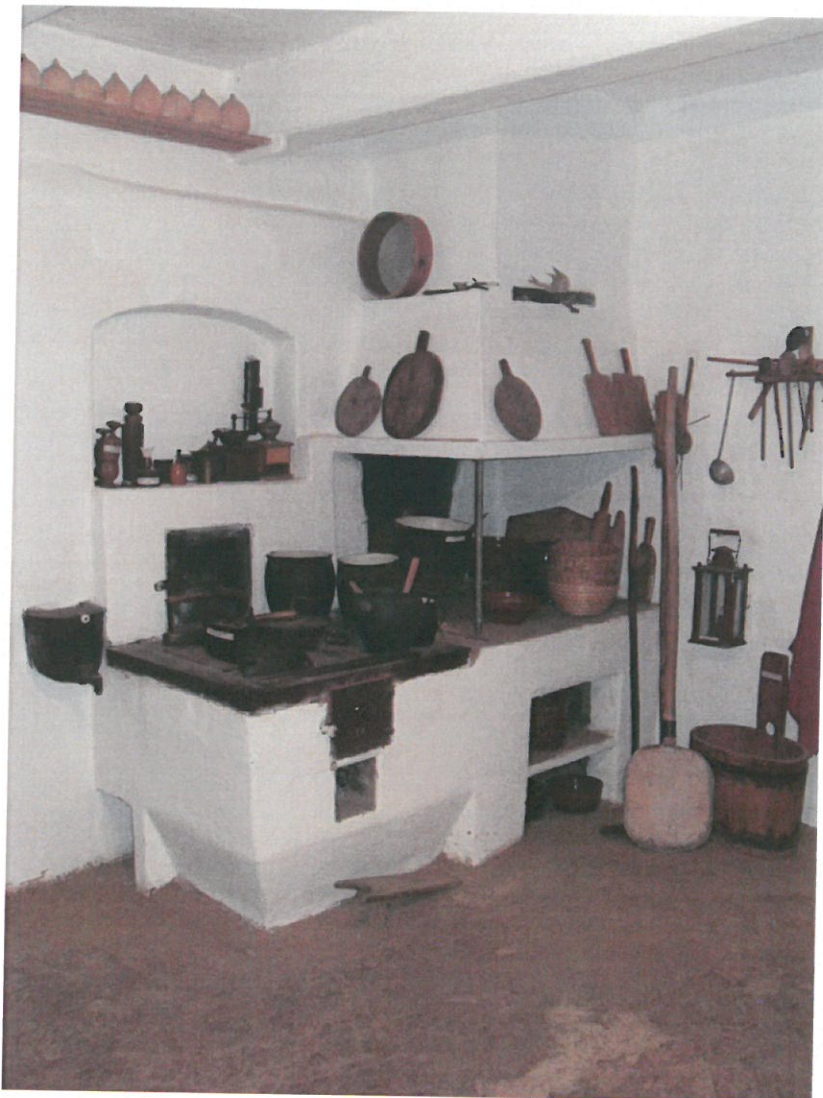

Fotografia 3: Kuchnia z piecem chlebowym 185x90cm

- Kompleksowa konserwacja (wraz z odpowiednimi zabezpieczeniami) drewnianych ścian od zewnątrz. Ściany przed konserwacją powinny być oczyszczone z pozostałości starych farb i zakonserwowane zgodnie z Programem konserwatorskim.



Fotografia 4: Ściana zewnętrzna od południa



Fotografia 5: Ściana zewnętrzna od północy



Fotografia 6: Ściana zewnętrzna od wschodu



Fotografia 7: Ściana zewnętrzna od zachodu

- Uszczelnienie ścian zewnętrznych i wewnętrznych pomiędzy belkami sznurem z włókna lnianego. Suma szczelin do wypełnienia wynosi 350mb. Włókno lniane do wykonania uszczelnień dostarcza inwestor.
- Strop (sufit) nad sienią. Strop nad sienią ma posiadać odpowiednią wytrzymałość z uwagi na planowane przechodzenie po nim zwiedzających kryjówkę, oraz zabezpieczenie zgodnie z Programem konserwatorskim.



Fotografia 8: Strop nad sienią



Fotografia 9: Sienią bez powaty

- Kompleksowa konserwacja i wzmocnienie (wraz z odpowiednim zabezpieczeniem) drewnianego stropu. Wymagane jest wzmocnienie istniejących sufitów deskami prostopadłymi do istniejących oraz konserwacja zgodnie z Programem konserwatorskim.
- Malowanie farbą wapienną dwukrotnie sufitów od wewnątrz. Powierzchnia 81 m².

- Konstrukcja ścian drewnianych budynku, uzupełnienie brakujących ścian wewnętrznych. Po wybudowaniu pieca, ściany należy dostawić i przygotować otwory dla drzwi wewnętrznych.

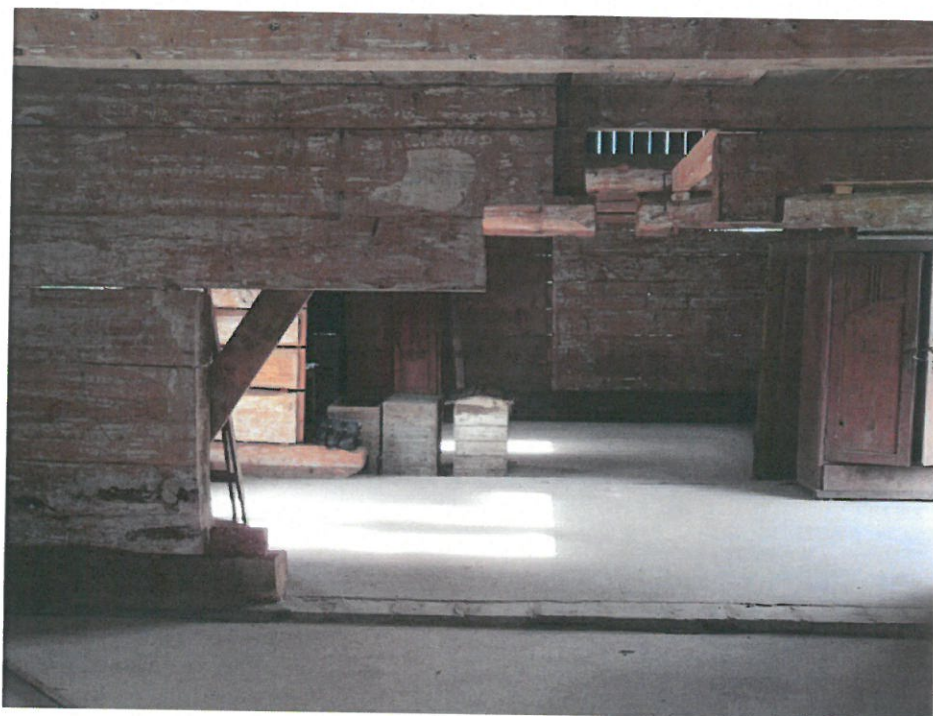

Fotografia 10: Brak ścian

- Uszczelnienie strychu pod okapem. Aby zabezpieczyć nawiew śniegu i deszczu pod dach należy uszczelnić strych pod okapem. Deski do uszczelnienia należy zakonserwować.



Fotografia 11: Szczelina między dachem z zrębem domu

- Renowacja i konserwacja drzwi zewnętrznych z oberlichtem (2 szt.). Renowacja futryny i drzwi od wschodu i wykonanie nowej futryny drzwi od strony zachodniej i renowacja i konserwacji drzwi zachodnich. Osadzenie futryn (ościeżnic) drzwi i progów i montaż starych zamków.



Fotografia 12: drzwi od wschodu



Fotografia 13: Drzwi od zachodu

2) **Remont zachowawczy poszycia dachowego budynku zabytkowego Spichlerz-Sołek w Zagrodzie – Muzeum Wsi Markowa – Zadanie 2**

Obiekt objęty zakresem robót wpisany jest do rejestru zabytków co obliguje Zamawiającego i Wykonawcę robót do wykonania i realizacji robót wg warunków określonych w decyzjach zarówno Starosty Łańcuckiego jak również w decyzjach wydanych przez Podkarpackiego Wojewódzkiego Konserwatora Zabytków w Przemyślu.

Na realizację powyższego zadania inwestor posiada:

- pozwolenie na budowę wydane przez Starostę Łańcuckiego na: „Wymianę pokrycia dachowego na budynku gospodarczym Spichlerz-Sołek” - nr decyzji 751/19 z dnia 28.10.2019r.
- Decyzje Podkarpackiego Wojewódzkiego Konserwatora Zabytków w Przemyślu na: „Wymianę pokrycia dachowego na budynku gospodarczym Spichlerz-Sołek” – nr decyzji 308/2019 z dnia 24.09.2019 r.

Zakres prac obejmuje:

- Zdjęcie starego poszycia dachowego z kiczek na połaci dachowej sołku o powierzchnia pokrycia 60,95m². Oczyszczenie łąt i krokwi konstrukcji dachu oraz pomalowanie konstrukcji dachu środkami impregnacyjnymi FOBOS – 4M metodą smarowania. By zabieg był skuteczny, na 1 m² drewna powinno się nanieść 1 kg roztworu o stężeniu 20% (czyli 200g suchego preparatu). Zabieg należy powtórzyć kilkakrotnie, aż do wprowadzenia wymaganej ilości, kolejne warstwy nakładać po wyschnięciu uprzednio naniesionej warstwy. Wykonanie nowego pokrycia dachowego poprzez ułożenie kiczek metodą schodkową, nakład około 30 sztuk kiczek na 1m² powierzchni dachu. Zakres robót obejmuje również wykonanie wymiany kalenicy na dachu wykonanie ze słomy żytniej zmierzwionej zabezpieczonej kozłami, które należy zamontować po uprzedniej konserwacji środkami ochronnymi jak konstrukcje dachową. Zakres prac obejmuje również wykonanie nowych narożników łączących połacie dachowe, 4 narożniki o szerokości krycia co najmniej 0,7m. Kiczki pochodzące z rozbiórki zostaną zutyliczowane systemem gospodarczym - słoma przeznaczona na kompostowanie lub zmieszanie z obornikiem.
- Wymiana pokrycia dachowego na sołku. Zakres prac obejmuje całościową wymianę pokrycia dachowego na sołku o powierzchni pokrycia 60,95m². Dach wykonać jako słomiany układany schodkowo o nakładzie około 30 sztuk kiczek na 1 m² połaci dachowej. Zakres prac obejmuje również wykonanie nowych naroży połaci dachowej oraz nowej kalenicy na sołku. Kalenica wykonana ze słomy żytniej zmierzwionej zabezpieczona kozłami (koźlinami). Kozły przed ponownym założeniem zaimpregnowane środkiem FOBOS 4M.
- Przygotowanie kiczek. Opis kiczek - kiczki wykonane ze słomy żytniej, koszonej przed dojrzaniem żyta, sezonowane – wymłócone przed przystąpieniem do ich wykonywania. Całkowita długość - 1,0m, obwód „główki”(łba) - 0,36m, wysokość „główki”- 0,15m

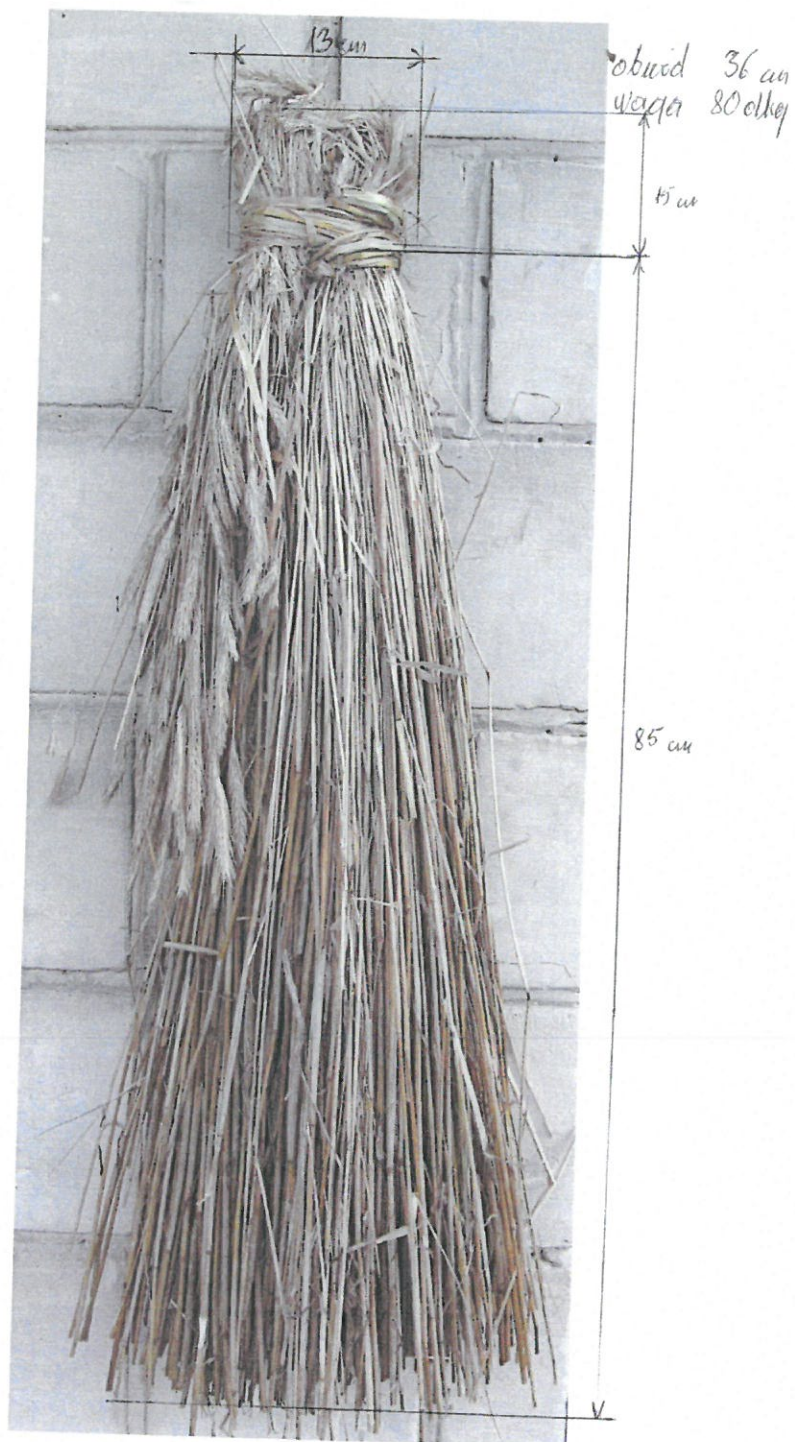

Fotografia 14: Kiczka

5. Szczegółowy opis przedmiotu zamówienia zawiera Program konserwatorski, dokumentacja projektowa oraz przedmiar robót. Dokumentacja ta stanowi załączniki do zapytania ofertowego.
6. Zamówienie powinno być wykonane zgodnie z zapytaniem ofertowym wraz z załączonymi dokumentami:
 - przedmiarem robót – załącznik nr 4,
 - projektem budowlanym „Wymiana pokrycia dachowego na budynku gospodarczym spichlerz-sołek” – załącznik nr 5.

– Programem Konserwatorskim dla chałupy Szylarów – załącznik nr 6.

7. W zakres zamówienia wchodzi wszystkie prace, materiały, urządzenia i usługi niezbędne do jego kompleksowego wykonania robót budowlanych – zarówno wynikające wprost z dokumentacji projektowej, jak również w nich nieujęte, m.in. m.in. roboty przygotowawcze i porządkowe, wywóz i utylizacja odpadów).
8. Zamawiający zaleca, aby Wykonawca przeprowadził wizję w terenie w celu ustalenia pełnego zakresu robót.
9. Wskazane w opisie przedmiotu zamówienia: znaków towarowych, patentów lub pochodzenia, nie ma na celu naruszenia art. 29 i 7 ust Pzp, a służy jedynie jak najdokładniejszemu przedstawieniu oczekiwań jakościowych i technologicznych Zamawiającego. Zamawiający dopuszcza rozwiązania równoważne pod warunkiem zachowania co najmniej tego samego poziomu technologicznego i wydajnościowego.

Nie dotyczy to rodzaju pokrycia dachowego na w/w obiektach- wynika to ze specyfikacji obiektów zabytkowych objętych zakresem robót.

IV . Termin wykonania zamówienia:

Rozpoczęcie robót : **z dniem podpisania umowy**

Termin zakończenia robót: **10 października 2020r.**

V. Warunki udziału w postępowaniu oraz opis sposobu dokonywania oceny spełniania tych warunków.

Ze względu na wykonywanie robót konserwatorskich oraz budowlanych na obiektach zabytkowych Zamawiający określa warunki udziału w postępowaniu a w szczególności:

1. O udzielenie zamówienia mogą ubiegać się Wykonawcy, którzy:
 - 1) Posiadają odpowiednie uprawnienia do wykonywania robót określonych w tym zapytaniu ofertowym.
 - 2) Posiadają wiedzę i doświadczenie.
 - 3) Dysponują odpowiednim potencjałem technicznym oraz osobami zdolnymi do wykonywania zamówienia.
2. Zamawiający uzna warunek za spełniony w sytuacji, gdy Wykonawca wykaże że:
 - 1) Wykażą referencje potwierdzające prace przy obiektach budowlanych zabytkowych i konstrukcjach drewnianych.

- 2) Wskażą osoby, skierowane przez Wykonawcę do realizacji zamówienia, w szczególności odpowiedzialnych za kierowanie robotami budowlanymi, wraz z informacjami na temat ich kwalifikacji zawodowych, uprawnień, doświadczenia i wykształcenia niezbędnych do wykonania zamówienia, a także zakresu wykonywanych przez nie czynności.

3. Kierownik budowy — kwalifikacje i umiejętności:

- 1) Osoba wskazana przez Wykonawcę do pełnienia funkcji kierownika budowy zobowiązana jest posiadać uprawnienia budowlane o specjalności konstrukcyjno – budowlanej lub uprawnienia równoważne do powyższych, a wydane na podstawie wcześniej obowiązujących przepisów oraz która przez co najmniej 18 miesięcy brała udział w robotach budowlanych prowadzonych przy zabytkach nieruchomości wpisanych do rejestru zabytków. Powyższy wymóg wynika z art.37c ustawy z dnia 23 lipca 2003r o ochronie zabytków i opiece nad zabytkami (Dz.U. z 2017r. poz. 2187 z póź. Zm.) oraz decyzji pozwoleń na wykonanie robót budowlanych.
 - 2) Potwierdzeniem spełniania tego warunku będzie wypełnienie załącznika nr 7 do zapytania ofertowego, z uwzględnieniem warunków podanych powyżej.
4. Ocena spełniania warunków udziału w postępowaniu będzie dokonana przez Beneficjenta na zasadzie **spełnia/nie spełnia**, w oparciu o wymagane dokumenty i oświadczenia dołączone do oferty. Z treści załączonych dokumentów musi wynikać jednoznacznie, iż Wykonawca spełnił wymienione warunki. W przypadku niespełnienia jakiegokolwiek warunku udziału w postępowaniu przez Wykonawcę, oferta Wykonawcy zostanie odrzucona.

VI. Warunki wykluczenia

Z udziału w postępowaniu zostaną wykluczeni Wykonawcy, którzy będą powiązani osobowo lub kapitałowo z Beneficjentem. Przez powiązania kapitałowe lub osobowe rozumie się wzajemne powiązania między Beneficjentem lub osobami upoważnionymi do zaciągania zobowiązań w imieniu Beneficjenta lub osobami wykonywującymi w imieniu Beneficjenta czynności związane z przygotowaniem i przeprowadzeniem w sprawie wyboru Wykonawcy, a Wykonawcą polegające w szczególności na:

- 1) Uczestniczeniu jako wspólnik w spółce cywilnej lub osobowej,
- 2) Posiadaniu co najmniej 10% udziałów lub akcji spółki kapitałowej,
- 3) Pełnieniu funkcji członka organu nadzorczego lub zarządzającego, prokurenta lub pełnomocnika,
- 4) Pozostawaniu w związku małżeńskim, w stosunku pokrewieństwa lub powinowactwa w linii prostej, pokrewieństwa drugiego stopnia lub powinowactwa drugiego stopnia w linii bocznej lub w stosunku przysposobienia, opieki lub kurateli,
- 5) Pozostawaniu z wykonawcą w takim stosunku prawnym lub faktycznym, że może to budzić uzasadnione wątpliwości co do bezstronności tych osób.

VII Opis kryteriów, którymi Zamawiający będzie się kierował przy wyborze oferty, wraz z podaniem znaczenia tych kryteriów i sposobu oceny ofert. Waga kryteriów – Punktowa.

1. Oferowana cena (C) – waga 80 punktów

W powyższym kryterium oceniana będzie cena (w złotych) **brutto** oferty. Wykonawca w tym kryterium może otrzymać maksymalnie 80 punktów. Maksymalną ilość punktów otrzyma Wykonawca, który zaproponuje najniższą cenę, pozostali będą oceniani wg następującego wzoru:

Najniższa cena spośród ofert nieodrzuconych

$$C = \frac{\text{Cena badanej oferty nie podlegającej odrzuceniu}}{\text{Najniższa cena spośród ofert nieodrzuconych}} \times 80 \text{ punktów}$$

Cena badanej oferty nie podlegającej odrzuceniu

2. Okres gwarancji (G) – waga 20 punktów.

- 1) Wymagany przez zamawiającego okres gwarancji to okres **4 lata**.
- 2) Wykonawca w tym kryterium może otrzymać maksymalnie 20 punktów. Maksymalną ilość punktów otrzyma Wykonawca, który zaproponuje najdłuższy okres gwarancji (w latach), pozostali będą oceniani wg następującej zasady:
 - Wykonawca otrzyma **10** punktów, jeżeli zaoferuje termin gwarancji wynoszący **4** lata
 - Wykonawca otrzyma **20** punktów, jeżeli zaoferuje termin gwarancji wynoszący **5** lat.
- 3) **Najkrótszy okres gwarancji jaki może zaoferować Wykonawca to 4 lata.** Oferta Wykonawcy, który zaproponuje okres gwarancji krótszy niż 4 lata, zostanie odrzucona.
- 4) **Najdłuższy okres gwarancji jaki może zaoferować Wykonawca to 5 lat.** W przypadku podania przez Wykonawcę dłuższego okresu gwarancji niż 5 lat do oceny tego kryterium zostanie wpisany okres 5lat. Zaoferowany przez Wykonawcę okres gwarancji dłuższy niż 5 lat nie będzie dodatkowo punktowany.

3. Łączna ilość punktów (P) otrzymanych przez Wykonawcę będzie sumą punktów (C+G) przyznanych w poszczególnych kryteriach – maksymalnie 100 punktów.
P=C+G

4. Za ofertę najkorzystniejszą uznana zostanie oferta, która w sumie uzyska największą ilość punktów.
5. Obliczenia dokonane będą do dwóch miejsc po przecinku.
6. W toku oceny ofert Beneficjent może żądać od Wykonawcy pisemnych wyjaśnień dotyczących treści złożonej oferty.

VIII. Opis sposobu przygotowania oferty.

1. Wykonawca może złożyć tylko jedną ofertę.

2. Wykonawcy mogą wspólnie ubiegać się o udzielenie zamówienia. W takim przypadku ustanawiają oni pełnomocnika do reprezentowania w postępowaniu o udzielenie zamówienia albo reprezentowania w postępowaniu i zawarcia umowy w sprawie zamówienia publicznego. Pełnomocnictwo musi wynikać z umowy lub innej czynności prawnej i mieć formę pisemną. Jako dodatkowy dokument składają wraz z ofertą oryginał pełnomocnictwa lub notarialnie poświadczony jego odpis.
3. Wykonawcy wspólnie ubiegający się o udzielenie zamówienia ponoszą solidarną odpowiedzialność za wykonanie umowy.
4. Przepisy dotyczące Wykonawcy stosuje się odpowiednio do Wykonawców wspólnie ubiegających się o udzielenie zamówienia.
5. Ofertę składa się, pod rygorem nieważności, w formie pisemnej, w języku polskim.
6. Treść oferty musi odpowiadać treści Zapytania Ofertowego.
7. Składana oferta wykonania zamówienia musi zawierać wypełniony formularz ofertowy, którego wzór stanowi załącznik nr 1 do Zapytania Ofertowego.
8. Oferta musi być podpisana przez osobę lub osoby uprawnione do reprezentowania Wykonawcy na zewnątrz, zgodnie z postanowieniami aktualnego rejestru sądowego lub wpisem do ewidencji działalności gospodarczej, albo przez osobę (osoby) posiadającą stosowne pełnomocnictwo, a w przypadku Wykonawców wspólnie ubiegających się o udzielenie zamówienia – przez ustanowionego przez nich pełnomocnika lub przez Wykonawców, których one dotyczą.
9. **Wykaz wymaganych oświadczeń i dokumentów do oferty:**
 - 1) Formularz ofertowy - załącznik nr 1.
 - 2) Potwierdzenie referencji w zakresie budownictwa i konstrukcji drewnianych
 - 3) Oświadczenie o braku powiązania osobowego oraz kapitałowego Wykonawcy z Zamawiającym – załącznik nr 3.
 - 4) Wykaz osób które będą uczestniczyć w realizacji zamówienia- załącznik nr 7.
10. Dokumenty muszą być złożone w oryginale lub kopii poświadczonej za zgodność z oryginałem przez Wykonawcę (na zasadach określonych w pkt 8).
11. Wszelkie podpisy powinny być złożone w sposób umożliwiający jednoznaczną identyfikację podpisującego (np. z użyciem pieczętki imiennej).
12. Zamawiający zaleca ponumerowanie i połączenie wszystkich stron oferty wraz z załączonymi oświadczeniami i dokumentami.

13. Oferty złożone po terminie składania ofert, określonym w zapytaniu ofertowym, beneficjent niezwłocznie zwraca oferentom.
14. Zaleca się, aby Wykonawca umieścił ofertę w dwóch nieprzejrzyistych kopertach, zamkniętych w sposób gwarantujący nienaruszalność, zaadresowanych na adres Zamawiającego, posiadających oznaczenie:
Prace konserwatorskie związane z zabezpieczeniem substancji zabytkowej, przywróceniem wyglądu zewnętrznego i wewnętrznego z czasów II wojny światowej chałupy Szylarów.
Remont zachowawczy poszycia dachowego budynku zabytkowego Spichlerz-Sołek w Zagrodzie – Muzeum Wsi Markowa.
Koperta wewnętrzna powinna posiadać nazwę i adres Wykonawcy tak, aby w przypadku złożenia oferty po terminie można ją było odesłać bez otwierania.
15. Wykonawca może, przed upływem terminu do składania ofert zmienić lub wycofać ofertę. Powiadomienie o wprowadzeniu zmian lub wycofaniu oferty należy przygotować i oznaczyć zgodnie z postanowieniami zapytania ofertowego dotyczącymi oferty, a wewnętrzną i zewnętrzną kopertę dodatkowo oznaczyć napisem "ZMIANA" lub "WYCOFANIE".
16. Niezależnie od wyniku postępowania, wszystkie koszty związane ze sporządzaniem oferty ponosi Wykonawca.

IX . Miejsce oraz termin składania i otwarcia ofert .

1. Ofertę należy złożyć w budynku administracyjnym w Zagrodzie Muzeum Wsi Markowa, 37-120 Markowa 1500 (czynne w godzinach od 8.00- 16.00).
2. **Termin składania ofert upływa dnia 29 czerwca 2020 r. o godz. 10:00.**
3. Oferty złożone po terminie zostaną odrzucone. Decydujące znaczenie dla oceny zachowania terminu składania ofert ma data i godzina wpływu oferty do Zamawiającego, a nie data jej wysłania przesyłką pocztową lub kurierską.
4. **Termin otwarcia ofert: w dniu 29 czerwca 2020 r. o godz. 10:15 w Zagrodzie Muzeum Wsi Markowa, 37-120 Markowa 1500.**
5. Wykonawcy mogą uczestniczyć w publicznej sesji otwarcia ofert. W przypadku nieobecności Wykonawcy przy otwieraniu ofert, Zamawiający prześle Wykonawcy informację z otwarcia ofert, na pisemny wniosek.

6. Oferty składane w postępowaniu o udzielenie zamówienia są jawne i podlegają udostępnieniu od chwili ich otwarcia, z wyjątkiem informacji stanowiących tajemnicę przedsiębiorstwa w rozumieniu przepisów o zwalczaniu nieuczciwej konkurencji, jeżeli Wykonawca, nie później niż w terminie składania ofert, zastrzegł, że nie mogą być one udostępniane oraz wykazał, iż zastrzeżone informacje stanowią tajemnicę przedsiębiorstwa. Stosowne zastrzeżenie oraz wyjaśnienie, iż zastrzeżone informacje stanowią tajemnicę przedsiębiorstwa Wykonawca winien złożyć wraz z ofertą. W przeciwnym razie cała oferta zostanie ujawniona na życzenie każdego uczestnika postępowania.

X. Odrzucenie oferty.

1. Oferta podlega odrzuceniu w przypadku, gdy:
 - 1) Jej treść nie odpowiada treści zapytania ofertowego lub
 - 2) Została złożona przez podmiot:
 - a) Niespełniający warunków udziału w postępowaniu w sprawie wyboru przez beneficjenta Wykonawcy danego zadania ujętego w zestawieniu rzeczowo-finansowym operacji określonych w zapytaniu ofertowym lub
 - b) Powiązany osobowo lub kapitałowo z Zamawiającym
 - 3) Została złożona po terminie składania ofert określonym w zapytaniu ofertowym.
2. Ocena spełniania warunków udziału w postępowaniu będzie dokonana przez Beneficjenta na zasadzie **spełnia/nie spełnia**, w oparciu o wymagane dokumenty i oświadczenia dołączone do oferty. Z treści załączonych dokumentów musi wynikać jednoznacznie, iż Wykonawca spełnił wymienione warunki. W przypadku niespełnienia jakiegokolwiek warunku udziału w postępowaniu przez Wykonawcę, oferta Wykonawcy zostanie odrzucona.
3. W toku badania i oceny ofert Zamawiający może żądać od Wykonawców wyjaśnień treści złożonych ofert. Niedopuszczalne jest prowadzenie między Beneficjentem a Wykonawcą negocjacji dotyczących złożonej oferty oraz dokonywanie jakiegokolwiek zmiany w jej treści.

XI . Opis sposobu obliczenia ceny.

1. Cena ofertowa powinna być podana „**brutto**”.
2. Cena może być tylko jedna, nie dopuszcza się wariantowości ceny.
3. Wynagrodzenie Wykonawcy będzie **wynagrodzeniem ryczałtowym** i obejmuje wszystkie koszty związane z realizacją zamówienia, w tym ryzyko Wykonawcy z tytułu niedoszacowania wszystkich kosztów niezbędnych do wykonania całości zamówienia.

4. Przedmiary robót dołączone do zapytania stanowią jedynie materiał pomocniczy.
5. Podana cena w sposób podany w formularzu cenowo- ofertowym powinna obejmować wszystkie koszty i składniki, jakie trzeba będzie zapłacić za przedmiot umowy. Cenę ryczałtową oferty należy wyliczyć na podstawie indywidualnej kalkulacji, uwzględniając wszelkie koszty niezbędne do wykonania zamówienia, w tym koszty gwarancyjne, podatki, upusty rabaty itp. Których Wykonawca zamierza udzielić. Niedoszacowanie , pominięcie oraz brak rozpoznania zamówienia nie może być podstawą do żądania zmiany wynagrodzenia.
6. Wykonawca określi całkowitą cenę brutto dla przedmiotu zamówienia obejmującą rzeczywistą stawkę VAT (stosowaną w obrocie gospodarczym dla danego przedmiotu zamówienia), podatek VAT oraz cenę netto. Cenę brutto w ofercie należy wpisać liczbowo i słownie.
7. Wszystkie wartości określone w formularzu oferty oraz ostateczna cena oferty muszą być liczone z dokładnością do dwóch miejsc po przecinku.
8. Rozliczenie za wykonany przedmiot zamówienia odbywać się będzie w PLN.

XII. Informacja o formalnościach, jakie powinny zostać dopełnione po wyborze oferty w celu zawarcia umowy w sprawie zamówienia publicznego.

1. Niezwłocznie po wyborze najkorzystniejszej oferty Zamawiający jednocześnie zawiadomi Wykonawców, którzy złożyli oferty, o:
 - 1) Wyborze najkorzystniejszej oferty, podając nazwę (firmę) albo imię i nazwisko, siedzibę albo miejsce zamieszkania i adres Wykonawcy, którego ofertę wybrano, uzasadnienie jej wyboru oraz nazwy (firmy) albo imiona i nazwiska, siedziby albo miejsca zamieszkania i adresy Wykonawców, którzy złożyli oferty, a także punktację przyznaną ofertom w każdym kryterium oceny ofert i łączną punktację,
 - 2) Wykonawcach, których oferty zostały odrzucone,
 - 3) Niezłożeniu żadnej oferty
 - 4) Zakończeniu tego postępowania bez wyboru żadnej z ofert.
2. Niezwłocznie po wyborze najkorzystniejszej oferty Zamawiający zamieści informacje, o których mowa w pkt 1 powyżej, na własnej stronie: www.skansen-markowa.pl oraz w miejscu publicznie dostępnym w swojej siedzibie.
3. Zamawiający poinformuje Wykonawcę, którego oferta została wybrana, o terminie i miejscu podpisania umowy.

4. Wykonawca, którego oferta została wybrana, przed podpisaniem umowy – dostarczy Zamawiającemu **kosztorys ofertowy** – wartość kosztorysowa robót musi być zgodna z ceną oferowaną w Formularzu Ofertowym.

XIII. Umowa i Zmiana umowy.

1. Zamawiający przekazuje Wzór Umowy, która będzie zawarta w sprawie zamówienia publicznego, stanowiącym załącznik nr 2 do Zapytania Ofertowego.
2. Umowa zawarta z wybranym Wykonawcą może być zmieniona, jeżeli zmiana ta nie spowoduje zmniejszenia lub zwiększenia zakresu świadczenia.
3. Zmiana umowy zawartej z wybranym Wykonawcą powodująca zmniejszenie zakresu świadczenia jest dopuszczalna, jeśli na skutek wystąpienia okoliczności nie-możliwych do przewidzenia w chwili zawarcia umowy do prawidłowego wykonania danego zadania wykonanie części prac objętych dotychczas tym zadaniem stało się zbędne.
4. Zmiana umowy zawartej z wybranym Wykonawcą powodująca zwiększenie zakresu świadczenia jest dopuszczalna, jeżeli do prawidłowego wykonania danego zadania jest niezbędne wykonanie dodatkowych prac nieobjętych dotychczas tym zadaniem, a konieczność ich wykonania powstała na skutek wystąpienia okoliczności niemożliwych do przewidzenia w chwili zawarcia umowy, przy czym wykonanie:
 - 1) tych prac jako nowego zadania spowodowałoby znaczne zwiększenie kosztów dla Zamawiającego lub
 - 2) danego zadania jest uzależnione od wykonania tych prac albo bez wykonania tych prac nie jest możliwe wykonanie danego zadania w całości.

5. Zamawiający przewiduje możliwość dokonywania zmian w treści zawartej umowy w stosunku do treści oferty w zakresie:
- 1) zmiany kluczowego personelu (kierownika budowy) Wykonawcy spowodowana:
 - a) śmiercią, chorobą, zwolnieniem lub innym zdarzeniem losowym,
 - b) jeżeli zmiana tej osoby stanie się konieczna z jakichkolwiek innych przyczyn niezależnych od Wykonawcy.

W przypadku zmiany osoby, nowa osoba powołana do pełnienia w/w obowiązków musi spełniać wymagania określone w zapytaniu ofertowym dla danej funkcji. Zamawiający może także zażądać od Wykonawcy zmiany osoby, o której mowa w powyżej, jeżeli uzna, że nie wykonuje należycie swoich obowiązków. Wykonawca obowiązany jest dokonać zmiany tej osoby w terminie nie dłuższym niż 7 dni od daty złożenia wniosku Beneficjenta.

- 2) zmiana terminu realizacji zamówienia (rozpoczęcia i zakończenia realizacji zamówienia) spowodowana:
 - a) działaniem siły wyższej (np. klęski żywiołowe, strajki generalne lub lokalne), mającej bezpośredni wpływ na terminowość wykonywania robót,
 - b) wystąpienia warunków atmosferycznych uniemożliwiających prowadzenie robót z zachowaniem względów technologicznych lub bhp (zgodnie z wymaganiami producentów materiałów), zaistnienie w/w warunków musi być każdorazowo udokumentowane protokołem konieczności i potwierdzone przez Inspektora Nadzoru,
 - c) wystąpienia okoliczności, których strony umowy nie były w stanie przewidzieć, pomimo zachowania należytej staranności,
 - d) wystąpienia istotnego błędu w dokumentacji projektowej - termin umowny może zostać wydłużony o czas niezbędny na usunięcie wad w projekcie przez Wykonawcę dokumentacji projektowej. Opóźnienia, te muszą być odnotowane w dzienniku budowy, udokumentowane stosownymi protokołami podpisanymi przez kierownika budowy, inspektora nadzoru oraz zaakceptowane przez Beneficjenta.
- 3) zmiana wartości przedmiotu zamówienia spowodowana:
 - a) zmianą urzędową stawki podatku VAT strony umowy zobowiązują się do podpisania aneksu do umowy regulującego wysokość podatku VAT i ceny brutto umowy,
 - b) rezygnacją z wykonywania pewnych robót przewidzianych w dokumentacji projektowej (robót zaniechanych) opisanych w ust.3
- 4) realizacja dodatkowych robót budowlanych, opisanych w ust.4
- 5) możliwość robót zamiennych
- 6) zmiana adresu/siedziby Beneficjenta/Wykonawcy,
- 7) zmiana osób występujących po stronie Beneficjenta/Wykonawcy,
- 8) zmiana będąca skutkiem poprawy oczywistej omyłki.

Podstawą ustalenia ceny będą niezmienione stawki i narzuty z kosztorysu ofertowego.

6. Określa się następujący tryb dokonywania zmian postanowień umowy:

- 1) zmiana postanowień zawartej umowy może nastąpić wyłącznie, za zgodą obu stron wyrażoną na piśmie, pod rygorem nieważności,
- 2) strona występująca o zmianę postanowień zawartej umowy zobowiązana jest do udokumentowania zaistnienia powyższych okoliczności,
- 3) wniosek o zmianę postanowień zawartej umowy musi być wyrażony na piśmie.

XIV. Informacja o sposobie porozumiewania się Beneficjenta z Wykonawcami oraz przekazywania oświadczeń lub dokumentów, a także wskazanie osób uprawnionych do porozumiewania się z Wykonawcami.

1. Do porozumiewania się z Wykonawcami upoważniony jest:
Maria Ryznar-Fołta - tel. 502002950, 37-120 Markowa, Markowa 1500, mail: skansenmarkowa@gmail.com
Józef Rejzer – tel. 693681275, 37-120 Markowa, Markowa 1500, mail: skansenmarkowa@gmail.com
2. Składanie oferty odbywa się za pośrednictwem operatora pocztowego w rozumieniu ustawy z dnia 23 listopada 2012 r. - Prawo pocztowe, osobiście lub za pośrednictwem postańca.
3. Oświadczenia, wnioski, zawiadomienia oraz informacje Beneficjent i Wykonawca przekazują pisemnie lub za pomocą środków komunikacji elektronicznej na adres e-mail: skansenmarkowa@gmail.com
4. Jeżeli Wykonawca przekazuje oświadczenia, wnioski, zawiadomienia oraz informacje za pośrednictwem faksu lub przy użyciu środków komunikacji elektronicznej w rozumieniu ustawy z dnia 18 lipca 2002r. o świadczeniu usług drogą elektroniczną, każda ze stron na żądanie drugiej strony niezwłocznie potwierdza fakt ich otrzymania.
5. Oświadczenia, wnioski, zawiadomienia oraz informacje przekazane środkami komunikacji elektronicznej uważa się za złożone w terminie, jeżeli ich treść dotarła do adresata tj. na serwer Zamawiającego, przed upływem terminu i została niezwłocznie potwierdzona.

XV. Wymagania dotyczące wadium.

Zamawiający nie będzie żądał zabezpieczenia oferty wadium.

XVI. Informacja o możliwości składania ofert częściowych i inne informacje.

1. Zamawiający nie dopuszcza możliwości składania ofert częściowych.
2. Zamawiający nie udziela zaliczek.
3. Zamawiający nie będzie żądał zabezpieczenia należytego wykonania umowy.

XVII. Załączniki do zapytania ofertowego.

ZAŁĄCZNIK NR 1 - Formularz ofertowy;

ZAŁĄCZNIK NR 2 - Wzór umowy;

ZAŁĄCZNIK NR 3 - Oświadczenie o braku powiązania osobowego bądź kapitałowego z Zamawiającym

ZAŁĄCZNIK NR 4 - Przedmiar robót

ZAŁĄCZNIK NR 5 - Projekt budowlany na wymianę pokrycia dachowego spichlerza –sołka , Lipiec 2019

ZAŁĄCZNIK NR 6 – Program konserwatorski dla chałupy Szylarów w skansenie w Markowej – Październik 2019

ZAŁĄCZNIK NR 7 - Wykaz osób, które będą uczestniczyć w realizacji zamówienia.

Markowa 22 czerwiec 2020r

Zatwierdzam:

PREZES
Towarzystwa Przyjaciół Markowa

.....
Maria Ryznar-Fuła

Skarbnik
Józef Klejar